

Un trabajo de campo del naturalista Miguel Ángel Sánchez sugiere la presencia esporádica de lince en la Región hasta hace sólo diez años

El lince diseado que puede verse en el Aula de Naturaleza del Coto de la Sierra de Salinas (Yecla). **ÁNGEL ALONSO**

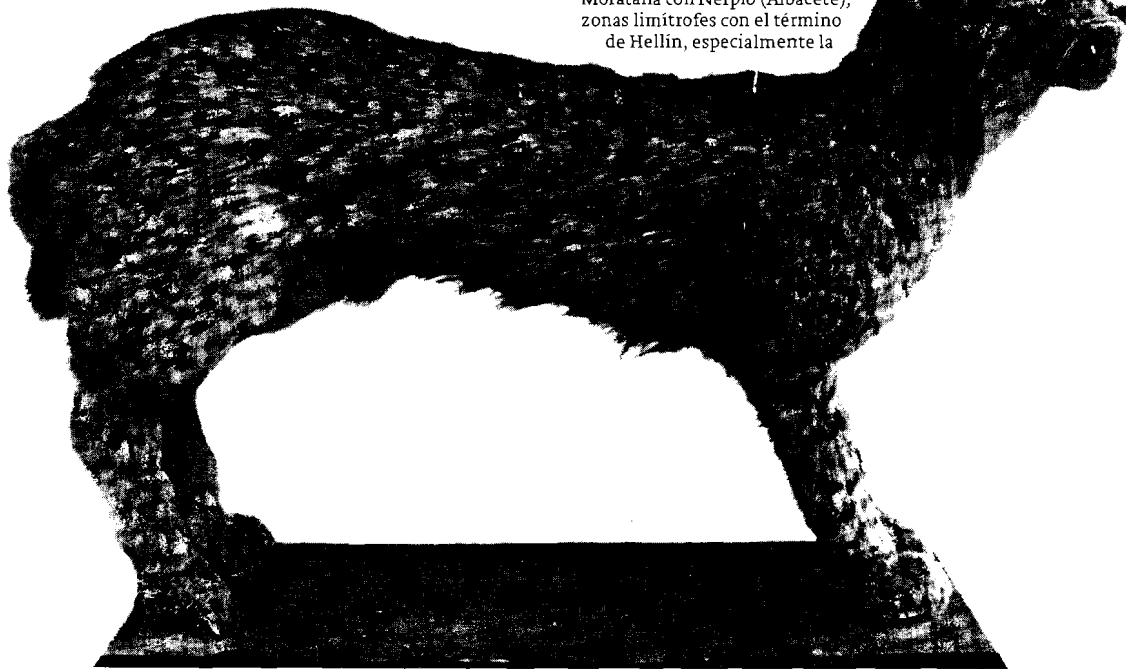

El informe del consultor medioambiental Miguel Ángel Sánchez, que contó con la colaboración del biólogo Néstor Yelo, manifestaba la «certeza de la presencia de lince en la Región de Murcia» por «la concentración geográfica de la mayor parte de las observaciones en la zona norte de la Región y la reiteración de algunos lugares, lo cual descarta que se trate de citas casuales o errores en la identificación». Este trabajo de campo, que se puso a disposición de la Consejería de Medio Ambiente por si la Administración consideraba necesario realizar un estudio sobre la posible presencia del felino en la Región, establecía cuatro zonas donde «la especie existe o ha existido hasta épocas muy recientes»: Cuerda de la Gitana-Revolcadores, en el límite del término municipal de Moratalla con Nerpio (Albacete); zonas limítrofes con el término de Hellín, especialmente la

Sierra del Búho (cerca del pantano del Cenajo) y la Sierra de la Cabeza del Asno (Calasparra y Cieza); Sierra de la Pila (Fortuna, Abarán y Blanca); y áreas forestales del Altiplano (Sierras de Salinas, el Carche y Tobarrillas, en Yecla y Jumilla).

¿Es tan reciente como parece la presencia del lince en los espacios naturales murcianos? Biólogos, naturalistas, testigos y agentes forestales que conocen bien las zonas 'linceras' de la Región cuentan el resultado de sus investigaciones.

«Era un lince, sin duda» Lorenzo Hernández, testigo

La cita más llamativa del informe es sin duda la que

está documentada en las cercanías de Campo López (Lorca), tanto por su cercanía en el tiempo –año 2000–, como por el lugar en que se produjo –Sierra de Almenara– e incluso la seguridad que aún expresa el testigo, que recuerda el lance perfectamente. Lorenzo Hernández Pallarés, psicólogo aguileno y naturalista aficionado, circulaba con su mujer y sus hijas en su Renault 4 camino de su casa en Morata cuando la repentina aparición de un animal de tamaño considerable le hizo frenar en seco: «Fue entre la Casa Cano y Campo López, y lo vi claramente porque no era de noche. Se quedó paralizado, como si me hubieran colocado delante del coche un animal diseado», rememora. «Invadió la calzada por la izquierda, se quedó a unos 50 centímetros del coche y le vi perfectamente todo el lomo moteado, la parte de atrás, el pompón de la cola... Mi mujer, que estaba en el asiento de al lado, le vio la cabeza con claridad, las orejas puntiagudas con los pelos largos...». Lorenzo Hernández se bajó del vehículo, momento en que el supuesto lince «pegó un brinco y se perdió lateralmente abajo, entre unas albaídas». Diez años después, lo sigue teniendo claro: «Era un lince, no me cabe la menor duda. No fue una visión fugaz, ni estaba a 200 metros: todo pasó durante 10 o 12 segundos, así que puedo decir con seguridad que no era un gato montés. Fue impresionante y difícil, pero tuve esa suerte», termina Lorenzo Hernández, una persona conocida en los círculos naturalistas de Águilas, Lorca y Mazarrón, y cuyo testimonio es más que fiable.

No es ésta la única 'huella' del lince en La Almenara. Los cazadores y agricultores más veteranos de la pedanía lorquina de Campo López hablan con naturalidad del «gato cerval», que «antes se veía mucho». Incluso se cuenta que en Morata mataron en 1999 dos ejemplares que habían entrado en un gallinero, y que enterraron para evitar sanciones. Y

EL RASTRO DEL LINCE EN LA REGIÓN

Este es el informe de citas probables de lince en la Región, ordenado cronológicamente. Las fotografías, que lógicamente no se corresponden con esos posibles avistamientos, recrean algunos de los testimonios recogidos por Miguel Ángel Sánchez.

1950-60

Canalón (Calasparra): El propietario de una finca de la zona observa varias veces al lince.

1960-70

Tobarrillas (Yecla): Individuo capturado con cebo.



1965

El Algaidón (Moratalla): Individuo visto comiendo un conejo.

1970-75

Peña del Águila (Pilar de la Horadada): Individuo capturado con un lazo.

1970-75

Varias observaciones directas realizadas por un alimañero.

1970-75

Cerca de Abajo (Sucina): Expulsado de una madriguera por un perro fox-terrier, lo mataron de un tiro.

1970-80

Sierra del término de Jumilla: Diversas noticias sobre individuos trampeados y observados.

1977

Sierra de Lavia (Bullas): Un individuo muerto.

1980

Tobarrillas (Yecla): Individuo capturado con cebo.

1980-83

Sierra del Búho (Moratalla): Individuo observado por naturalista.

1980-85

Cerro Pajares (Moratalla): Dos

1980-85

Cuerda de la Gitana (Moratalla): Individuo observado por un pastor.

1980-85

Nerpio (Albacete): Dos individuos muertos.

1980-85

Sierra de Carrascoy (Murcia): Varias observaciones realizadas por guardas de caza.

1980-90

Sierra del Carche (Jumilla): Diversas noticias sobre individuos observados por cazadores.

1980-90

Peñas Blancas (Jumilla): Observado un individuo.

1980-93

Solana de la Sierra de la Pila (Fortuna): Diversas observaciones realizadas por al menos cinco personas diferentes (pastores y



1983

Carretera Calasparra-Estación FC: Individuo atropellado.

1983

Fábrica de embutidos del Campo de San Juan (Moratalla): Individuo diseado.

1984

Sierra Cabeza del Asno (Cieza): Cachorro capturado y llevado ya muerto a la Facultad de Veterinaria.

1985-87

Tobarrillas (Yecla): Individuo



más recientemente, el presidente de la Fundación Global Nature, Juan Luis Castanedo, ha recogido la comunicación del propietario de la finca Los Rebollos, también en Morata, que asegura haber visto un lince rondando su corral hace sólo tres años.

«No creo que quede ninguno»

Néstor Yelo, biólogo
El biólogo Néstor Yelo, con una gran experiencia en el estudio de fauna, investigó la excepcional cita de lince aportada por Lorenzo Hernández Pallarés, pero no encontró evidencia alguna de la presencia del felino en La Almenara. «La cita es muy fiable, creo sinceramente que vio un lince... pero si no hay una evidencia concreta, una huella, un cráneo, un excremento o un animal atropellado, entonces no podemos asegurarlo», recuerda. Néstor Yelo estuvo rastreando la hipotética presencia de lince entre Lorca y Águilas durante dos semanas, pero no encontró evidencia alguna. «Soy muy escéptico acerca de que quede algún ejemplar aislado, porque no se conocen casos de atropello, ni los han cazado». Le hubiera gustado realizar una investigación más rigurosa, «pero entonces no era fácil montar un operativo de fototrampeo, ni tampoco realizar un análisis genético de los excrementos».

«Le llaman el 'gato grande'»

Luis Galera, forestal de la Sierra de la Pila
Para el agente medioambiental Luis Galera, que presta servicio en la Sierra de la Pila, el lince es una presencia familiar; y no porque lo haya visto con sus propios ojos, sino por los testimonios de ancianos de La Garapacha y Fuente Blanca que, como su suegro, se refieren a él como el 'gato grande'. «El padre de mi mujer tiene 82 años y me cuenta que cuando subían a la sierra a sembrar solían verlos. Entonces había muchos conejos y perdices. Yo estoy aquí desde 1981 y no he visto nada». La consejería montó hace

Al lince se le conoce en la Sierra de la Pila como 'gato grande', y en Campo López como 'gato cerval'

Pese a la fiabilidad de algunas de las citas recogidas, los expertos no han encontrado rastros recientes

dos años en La Pila un operativo de fototrampeo que no dio resultados.

«Vieron uno en Carrascoy»

Antonio Soler, educador ambiental
La única cita de lince de la que tiene noticia es el término de Murcia Antonio Soler, educador ambiental y responsable de proyectos de la Asociación para el Desarrollo Sostenible de El Garruchal (Adesga), es la que le transmitió el propietario de una casa de campo en Carrascoy, que le aseguró haber visto un ejemplar hace años

en una zona de navetas, en dirección a Torreguil. «Esta zona del Garruchal es ideal para los lince, pero me temo que desaparecieron hace mucho tiempo», opina. «Nunca se ha visto un animal atropellado ni envenenado, así es que es muy raro que quede alguno. Los fototrampeos tampoco han dado resultado. De todos modos», añade, «un individuo no es una especie».

«No hay pruebas»

Carmelo Lara, presidente de Anida
El presidente de la Asociación Naturalista para la Investigación y Defensa del Altiplano (Anida), Carmelo Lara, ha investigado sin éxito durante años la posible presencia de lince en Yecla y Jumilla. «Las citas que hay no son fiables para mí, porque no hay pruebas fehacientes. Hay mucho avistamiento posible, y luego resulta que se trata de una gineta. Una huella de lince es inconfundible», añade, «yo me he pateado mucho el Altiplano y por eso sé que no queda ninguno». Carmelo Lara recuerda que hace tres años se comunicó el avistamiento de un lince en la Sierra de Salinas: «Se presentó la guardería forestal, y yo también me personé,

pero no vimos huellas ni nada». Carmelo Lara si recuerda que está documentada una población de lince entre Almansa y Yecla, cerca de Tobarillas, en los años sesenta. Una evidencia de la presencia histórica de lince en el Altiplano es el ejemplar disecado que puede contemplarse en el Aula de Naturaleza del Coto de Salinas. Se trata de un lince cazado en Yecla en fecha desconocida que perteneció a una colección de animales disecados del Gabinete de Historia Natural del antiguo Colegio de las Escuelas Pías, de los Calasancios. La colección pasó en los años 70 al instituto Azorin, y desde 1996 se exhibe en el Coto de la Sierra de Salinas.

«En la presa del Cenajo»

Alonso Torrente, naturalista
El naturalista calasparreño Alonso Torrente, gran conocedor de los espacios naturales del Noroeste y su fauna, no tiene constancia de citas recientes de lince, aunque aporta «una muy fiable», datada en 1990 cerca de la presa del pantano del Cenajo, relatada por Jesús Rodríguez, veterano naturalista y fundador de la organización conservacionista Caralluma.

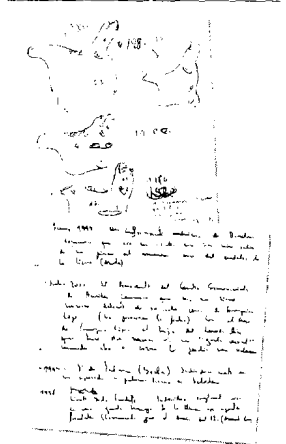

Un investigador que dejó huella

Miguel Ángel Sánchez Sánchez (Calasparra, 1964 Murcia, 2001), biólogo experto en gestión de fauna silvestre, dejó huella en los ámbitos científicos y conservacionistas de la Región. La ornitología le enganchó al estudio de la naturaleza, una afición que después enfocó profesionalmente en el campo de los vertebrados superiores. Su trabajo como consultor medioambiental se resume en decenas de informes, publicaciones en revistas especializadas, comunicaciones en congresos, informes y programas de conservación. Sus notas sobre la presencia de lince en la Región son un documento de gran valor que puede ser útil ahora que la reintroducción del valioso y escaso felino está cerca de ser una realidad.



Miguel Ángel Sánchez Sánchez



Lorenzo Hernández señala el punto donde vio un lince en Campo López hace 10 años. :: SONIA M. LARIO / AGM

1985-90

Sierra de Salinas (Yecla): Un individuo muerto y otro observado por guarda de caza; existe tradición oral de presencia de la especie.

(-)

Instituto de Bachillerato Azorin (Yecla): Individuo disecado.

1986

Garapacha-Sierra de la Pila (Fortuna): Los pastores intentan organizar una batida para matar un lince al que se acusa de atacar a las ovejas.



1986

Sieras cercanas a Hellin (Albacete): Dos lince vistos.

1987

Puerto Alto (Moratalla): Individuo visto.

1989

Sierra de Salinas (Yecla): Individuo capturado con cepto.

1990

Sierra del Carche (Jumilla): Individuo observado por naturalista.

1990

Umbria de la Sierra de la Pila (Abarán): Lince muerto por cazadores en un aguado nocturno de jabalies.

1991-93

Alrededores del Embalse de la Cierva (Mula): Dos observaciones independientes realizadas por cazadores.

1992

Rambla del Agua Amarga-Sierra de Cabeza del Asno (Cieza): Dos individuos observados por guardas de la Sociedad de Cazadores.

1992

Monte Arabí (Yecla): Individuo sesteando en un pino observado

por un pastor.

1994

Sierra de la Pila (Jumilla): Un trabajador de la garita de incendios observa un individuo cruzando el camino.

1994

Sierra de Salinas (Yecla): Individuo visto en un aguado de paloma torcaz, en el bebedero.

1998

Límite Yecla-Caudete: Individuo capturado vivo en una jaula-trampa. Se lo llevan los agentes forestales.

1998

Loma del Alcaboche (Sabinar-Nerpio): Un cazador observa claramente un individuo cruzando un camino.

1998

Solana de la Sierra del Molino (Calasparra): Lince sorprendido dentro de un corral con gallinas.

1999

Sierra de Escalona (Jumilla): En la carretera de Torremendo a las Casas del Pino (Cabezo de la Plata), dos observaciones distintas de paisanos de Torremendo de un ejemplar cruzando la carretera en las cercanías de la vía del tren.

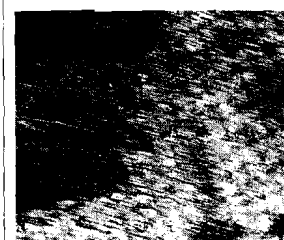

1999

Garapacha-Sierra de la Pila (Fortuna): El portavoz de los propietarios del Parque Natural de La Pila observa un lince cruzando la carretera Fortuna-La Garapacha, unos 400 metros más arriba de Las Peñas. Lo vio

bien: el animal se paró un momento y miró al coche. Según le han comentado, hay varios lince disecados en la zona.

1999

Puerto del Garruchal, umbria de Columbares (Murcia): Un vecino observa en varias ocasiones un lince.

1999

Alrededores del Embalse de la Cierva (Mula): Un informante anónimo de Barcelona comunica que vio un adulto con tres crías saliendo de un pinar al amanecer.

2000

Campo López (Lorca): El presidente del Centro Excursionista de Águilas comunica que vio un lince lanzarse delante de su coche cerca de Campico López (sin precisar la fecha). En el bar de Campico López, el hijo del dueño dice que hace dos meses vio un «gato cerval» cuando iba a cazar la perdiz con reclamo.